

*Marshall*

UXBRIDGE WITH THE GOOGLE ASSISTANT

**GEBRUIKSAANWIJZING**

## LEGAL AND TRADEMARK NOTICE

---

- Design of device and packaging are intellectual properties of Zound Industries International AB and Marshall Amplification Plc. © All Rights Reserved. Zound Industries International AB is hereinafter referred to as “Zound Industries” or “manufacturer”.
- MARSHALL, Marshall Amps, their respective logos, “Marshall” and “Marshall” trade dress are trademarks and intellectual property of Marshall Amplification Plc and may not be used without permission. Permission granted to Zound Industries.
- Wi-Fi®, the Wi-Fi logo and the Wi-Fi CERTIFIED™ logo is a certification mark of Wi-Fi Alliance®.
- The Bluetooth® wordmark and logos are registered trademarks owned by the Bluetooth SIG, Inc. and any use of such marks by Zound Industries is under license.
- Google, Google Play, Google Home and Chromecast built-in are trademarks of Google LLC.
- Apple, AirPlay, and the Apple and AirPlay logos are trademarks of Apple Inc. registered in the U.S. and other countries. App Store is a service mark of Apple Inc., registered in the U.S. and other countries.
- Use of the Works with Apple badge means that an accessory has been designed to work specifically with the technology identified in the badge and has been certified by the developer to meet Apple performance standards.
- All other trademarks are the property of their respective owners and may not be used without permission

For more legal information related to this product and to its use in your specific region, and for more detailed information about Zound Industries and partner & license information, please visit the website: [www.marshallheadphones.com](http://www.marshallheadphones.com). The user is recommended to visit the website regularly for up-to-date information.

Zound Industries International AB, Centralplan 15, 111 20 Stockholm, Sweden

## VRIJWARING

---

Let op dat de beschikbaarheid van diensten van derden, waaronder, maar niet beperkt tot Chromecast built-in™, de Google Assistent, AirPlay en de compatibiliteit met dit apparaat, onderhevig is aan de toestemming van de respectievelijke rechthouder, welke ingehouden kan worden, en het leveren van dergelijke diensten, wat kan worden beëindigd, waardoor dit apparaat niet compatibel is met dergelijke diensten van derden, zonder aansprakelijkheid van Zound Industries.

De Google Assistent is niet beschikbaar in bepaalde talen en landen.

De luidspreker is compatibel met AirPlay 2. iOS 11.4 of later is vereist.

Gebruik van het Works with Apple-label betekent dat een accessoire specifiek is ontworpen voor het de technologie die op het label is geïdentificeerd en is gecertificeerd door de ontwikkelaar dat het voldoet aan de prestatiecriteria van Apple.

De beschikbaarheid van diensten van derden vereist mogelijk aparte overeenkomsten tussen jou en enige derde partij, en Zound Industries neemt geen verantwoordelijkheid voor de beschikbaarheid van dergelijke diensten. Zound Industries neemt geen verantwoordelijkheid voor de beschikbaarheid van dergelijke diensten van derde partijen of overeenkomsten. Dit product is softwareafhankelijk en de functies, opgeslagen data en compatibiliteit met diensten van derde partijen kan veranderen als er een update voor de software wordt uitgevoerd.

Ontworpen in Stockholm • Geproduceerd in China

## **INDEX**

---

- 002. LEGAL AND TRADEMARK NOTICE**
- 006. INHOUD VAN DE VERPAKKING**
- 008. ALGEMENE BESCHRIJVING**
- 012. DE UXBRIDGE VERBINDEN**
- 014. DE UXBRIDGE INSTELLEN**
- 016. DE GOOGLE ASSISTENT GEBRUIKEN**
- 018. UXBRIDGE MET CHROMECAST BUILT IN GEBRUIKEN**
- 020. UXBRIDGE GEBRUIKEN MET AirPlay 2**
- 022. VERBINDEN VIA Bluetooth® (PAIRING)**
- 024. VOLUME/BASS/TREBLE AANPASSEN**
- 026. AFSPELEN/PAUZEREN-BEDIENING**
- 028. DE MICROFOON DEMPEN/DEMPEN UITSCHAKELEN**
- 030. TECHNISCHE INFORMATIE**
- 031. PROBLEEMOPLOSSING**

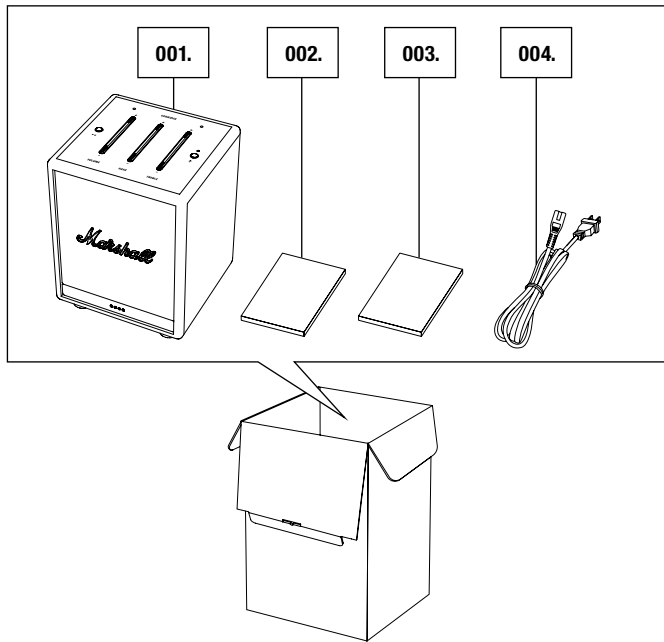

## INHOUD VAN DE VERPAKKING

---

- 001. Marshall Uxbridge met de Google Assistant
- 002. Korte handleiding
- 003. Belangrijke veiligheidsinstructies
- 004. Voedingskabel

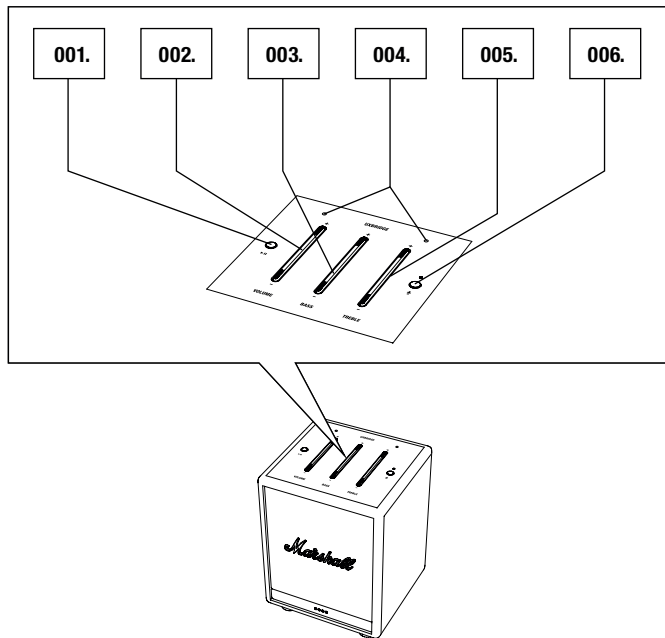

## ALGEMENE BESCHRIJVING

---

- 001. Afspeel/pauze-knop
- 002. Volumeknop
- 003. Basknop
- 004. Microfoons
- 005. Trebleknop
- 006. Microfoonknop

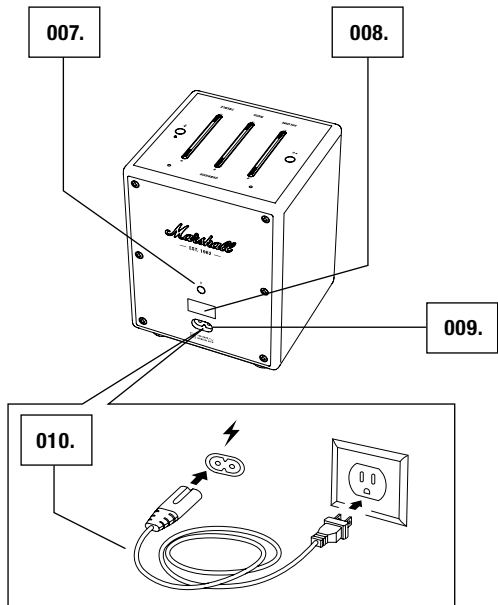

## ALGEMENE BESCHRIJVING, VERVOLG

---

007. Bluetooth®-knop

008. Servicepoort (niet gebruikt)

009. Voedingsingang

010. Voedingskabel

Let op: De datumcode en serienummersticker bevinden zich aan de onderkant van de luidspreker.

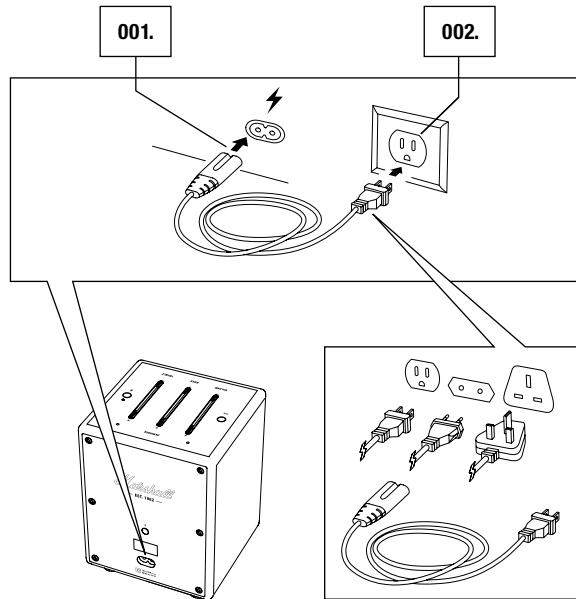

## DE UXBRIDGE VERBINDEN

**Belangrijk:** zorg er altijd voor dat de voedingskabel, stekker en luidspreker compatibel zijn met je stopcontact en netvoeding.

001. Sluit de voedingskabel aan op de voedingsuitgang van de luidspreker.

002. Steek de stekker in het stopcontact.

**Waarschuwing:** haal altijd eerst de voedingskabel uit het stopcontact voordat je deze uit de luidspreker haalt.

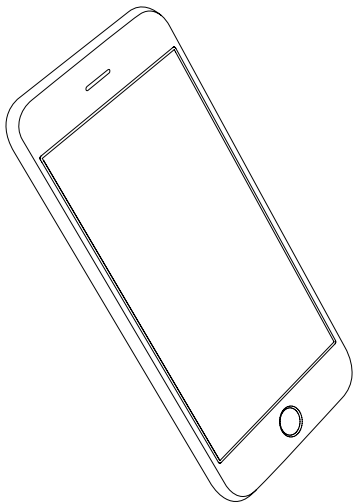

## DE UXBRIDGE INSTELLEN

---

Configureer de luidspreker voor Wi-Fi® met de **Google Home**-app. De app is beschikbaar in de App Store en op Google Play.

001. Download de **Google Home**-app en volg de instructies in de app om je speaker in te stellen.



Zeg "Hey Google"

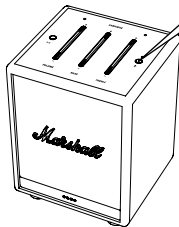

## DE GOOGLE ASSISTENT GEBRUIKEN

---

Met de handenvrije hulp van de Google Assistent kun je muziek afspelen, je dag plannen, antwoorden vinden op Google Search, dagelijkse taken beheren en eenvoudige slimme apparaten in je huis bedienen, allemaal met je stem.

Luister naar je favoriete nummer, vind een heerlijk appeltaartrecept of controleer of er files op de weg staan.

Begin door **Hey Google** te zeggen of druk op de microfoonknop.

"Hey Google, wat wordt het weer dit weekend?"

"Hey Google, zet het geluid harder"

"Hey Google, speel het volgende nummer"

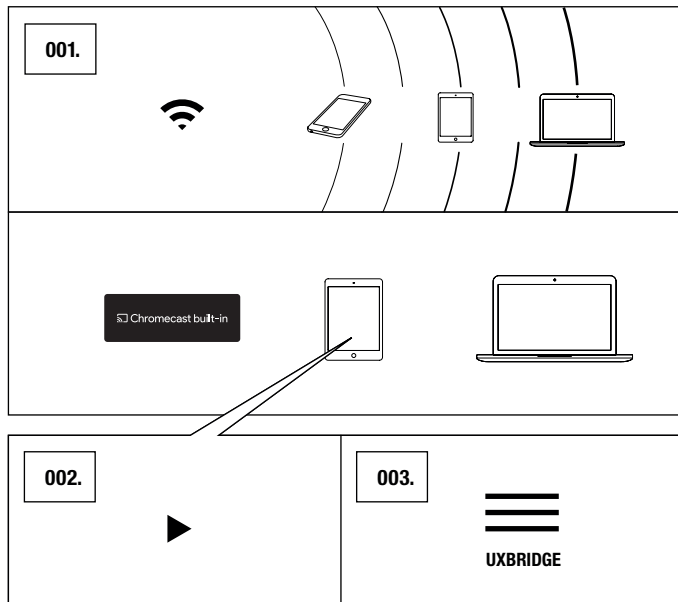

## UXBRIDGE MET CHROMECAST BUILT IN GEBRUIKEN

Chromecast built-in is een platform waarmee je jouw favoriete muziek vanaf je smartphone, tablet of computer kunt streamen, direct naar je luidspreker en wordt ondersteund door de meeste muziek-apps.

001. Verbind je apparaat met hetzelfde wifi-netwerk als je luidspreker.
002. Speel muziek af in je favoriete muziek-app.
003. Tik op het icoontje Cast in je muziek-app en selecteer **Uxbridge**.

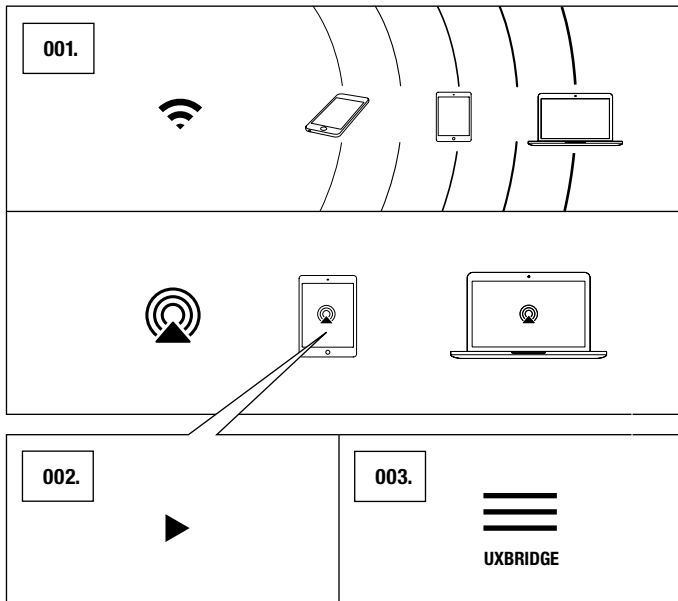

## UXBRIDGE GEBRUIKEN MET AirPlay 2

Uxbridge ondersteunt de AirPlay 2-technologie van Apple voor het bedienen van thuisaudiosystemen. Dit geeft je de mogelijkheid om een nummer tegelijkertijd op alle AirPlay 2-luidsprekers in je huis af te spelen of het volume in elke ruimte aan te passen, volledig gesynchroniseerd.

001. Verbind je Apple-apparaat met hetzelfde wifi-netwerk als je luidspreker.
002. Tik op de audio die je wilt streamen en tik op AirPlay.
003. Selecteer **Uxbridge** uit de lijst met beschikbare apparaten.

Ga naar [apple.com/airplay](https://apple.com/airplay) voor meer informatie.

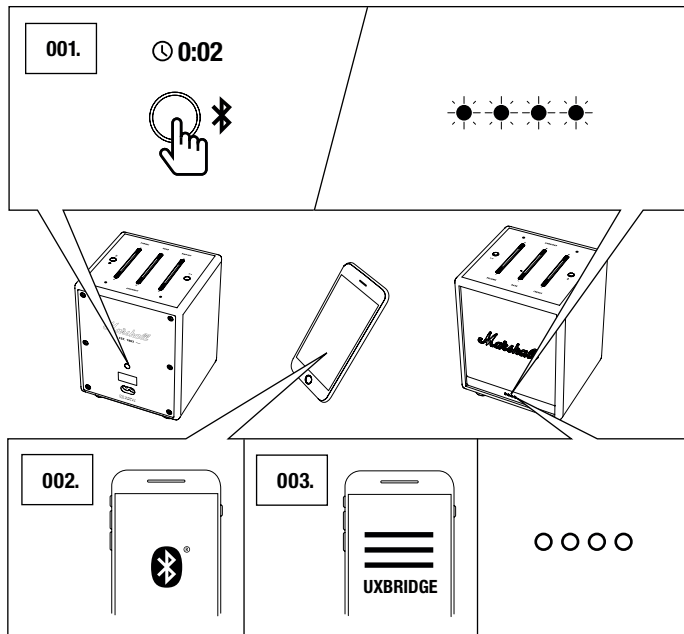

## VERBINDEN VIA BLUETOOTH® (PAIRING)

001. Houd de Bluetooth-knop 2 seconden ingedrukt.  
De indicatoren aan de voorkant gaan in de koppelingsmodus langzaam blauw knipperen.
002. Schakel Bluetooth in op je apparaat (smartphone, tablet of computer).
003. Selecteer **Uxbridge** uit de Bluetooth-lijst en accepteer het koppelen.  
De indicatoren aan de voorkant gaan terug naar normaal als de eenheden aan elkaar zijn verbonden.

De Uxbridge kan maximaal 8 Bluetooth-apparaten bewaren en verbind eerst met het laatst verbonden apparaat.

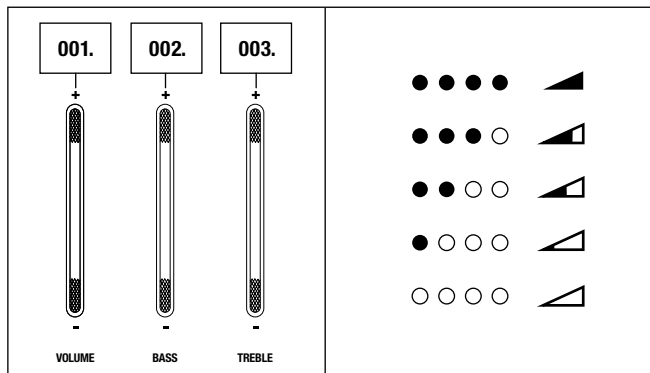

## VOLUME/BASS/TREBLE AANPASSEN

De Uxbridge heeft drie bedieningsgedeeltes voor het aanpassen van de audio. Druk op het bovenste of onderste gedeelte van de knop om het niveau te verhogen of verlagen. De indicatoren aan de voorkant laten het niveau van de audiobediening zien die wordt aangepast.

001. Volumebediening

002. Basbediening

003. Treblebediening

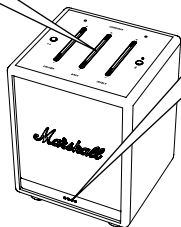

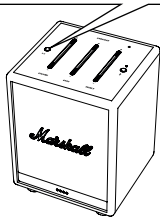
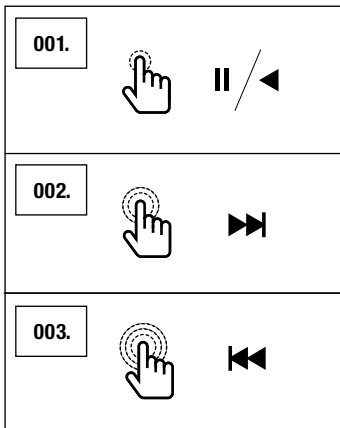

## AFSPELEN/PAUZEREN-BEDIENING

---

De Uxbridge heeft een knop voor afspelen/pauzeren voor het bedienen van de audio tijdens het afspelen via Chromecast built in, AirPlay of Bluetooth.

001. Eén klik om te spelen of te pauzeren.

002. Twee keer klikken om verder te gaan.

003. Drie keer klikken om terug te gaan.

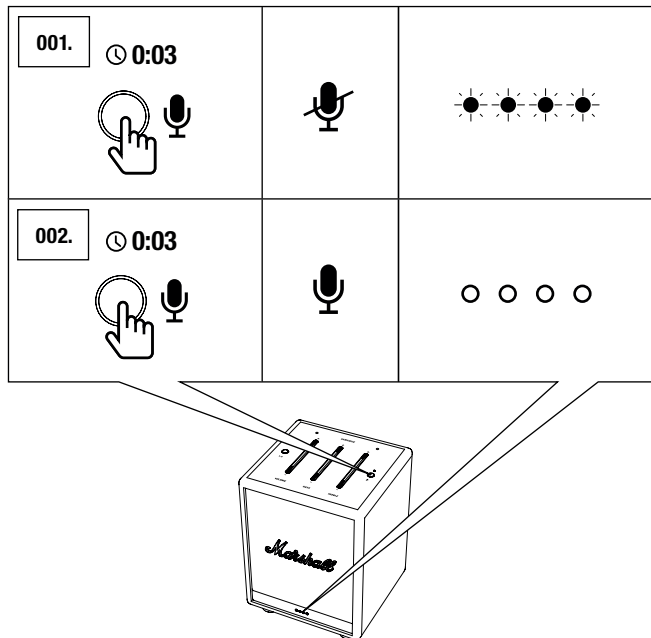

## DE MICROFOON DEMPEN/DEMPEN UITSCHAKELEN

De microfoons in de Uxbridge kunnen tijdelijk worden uitgeschakeld. De Google Assistent kan niet worden geactiveerd als de microfoons zijn uitgeschakeld.

001. Druk op de microfoonknop om de microfoons te dempen.  
De indicatoren aan de voorkant worden oranje om weer te geven dat de microfoons zijn gedempt.
002. Druk op de microfoonknop om de microfoons weer in te schakelen.  
De indicatoren aan de voorkant worden uitgeschakeld om weer te geven van de microfoons niet meer zijn gedempt.

Let op: als de Uxbridge is uitgeschakeld, worden de microfoons weer ingeschakeld zodra de luidspreker herstart.

**AKOESTISCHE SPECIFICATIE**

- **KASTPRINCIPE:** gesloten
- **DIGITALE KLASSE D-VERSTERKER:** 30 W
- **BEDIENINGSKNOPPEN VOOR LAGE EN HOGE TONEN**
- **FREQUENTIERESPONS:** 54-20.000 Hz  $\pm$ 6 dB
- **MAXIMAAL GELUIDSDRUKNIVEAU:** 96 dB SPL @ 1 m

**TECHNISCHE SPECIFICATIE**

- **SPANNING VOEDINGSINGANG:** 100–240 VAC
- **VOEDINGSFREQUENTIE:** 50/60 Hz
- **STROOMCONSUMPTIE IN STAND-BY:** <2 W
- **DRAADLOZE CONNECTIVITEIT:**
  - Chromecast built-in
  - AirPlay 2
  - Bluetooth
- **WIFI-ONDERSTEUNING:** maakt verbinding met je wifi-netwerk thuis met alle soorten WPA, 802.11b/g/n/ac 2.4 GHz/5 GHz met diversiteit.
- **AFMETING:** 128 x 168 x 123 mm
- **GEWICHT:** 1,39 Kg
- **STEMASSISTENT:** de Google Assistent
- **MICROFOONSISTEEM:** een dubbel microfoonarray met akoestische ruisonderdrukking voor verre steminteractie.

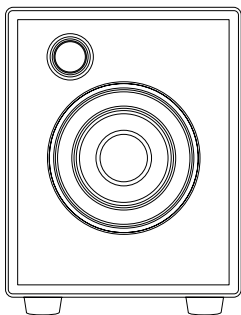

Let op: De voorkant van de luidspreker kan niet worden verwijderd. Deze illustratie is bedoeld om de interne indeling van de luidspreker te laten zien. Probeer niet de voorkant te verwijderen, omdat de luidspreker daardoor beschadigd kan raken.

**PROBLEEMOPLOSSING**

| PROBLEEM   | OORZAAK  | ACTIE  |
|--|--|--|
| DE UXBRIDGE GAAT NIET AAN                                    | De luidspreker is niet aangesloten op de stroomvoorziening van het elektriciteitsnet.  | Sluit de voedingskabel aan op de Uxbridge en een werkende stekkerdoos.   |
| DE UXBRIDGE KAN NIET DOOR DE GOOGLE HOME-APP WORDEN GEVONDEN | De luidspreker staat niet in de instelmodus.<br><br>De luidspreker en het mobiele apparaat zijn niet verbonden met hetzelfde wifi-netwerk. | Houd de afspelen/pauzeren-knop 7 seconden ingedrukt om te zorgen dat de luidspreker kan worden gedetecteerd.<br><br>Zorg dat je mobiele apparaat is verbonden met hetzelfde wifi-netwerk als het netwerk waar de luidspreker voor is geconfigureerd. |
| DE GOOGLE ASSISTENT REAGEERT NIET                            | De microfoon is gedempt op de luidspreker.   | Houd de microfoonknop 3 seconden ingedrukt. De led-indicatoren aan de voorkant worden uitgeschakeld om aan te geven dat de microfoon niet meer is gedempt.   |
| ER IS GEEN GELUID OF HET GELUID IS TE ZACHT                  | De luidspreker is niet aan je audioapparaat verbonden.<br><br>Volume is te laag ingesteld op de geluidsbron of de luidspreker.             | Zorg ervoor dat het apparaat is verbonden met de Uxbridge.<br><br>Zet het volume op je geluidsbron of de luidspreker wat hoger.  |



## PROBLEEMOPLOSSING

---

| PROBLEEM   | OORZAAK   | ACTIE  |
|--|---|--|
| KAN NIET MET EEN BLUETOOTH-APPARAAT VERBINDING MAKEN OF KOPPELEN | Bluetooth is niet ingeschakeld op je apparaat (smartphone, tablet of computer). | Activeer Bluetooth op je apparaat.   |
|  | De luidspreker staat niet in de koppelmodus.                                    | Druk op de Bluetooth-knop aan de achterkant van de luidspreker en houd 2 seconden ingedrukt om deze vindbaar te maken voor het apparaat.   |
| DE LUIDSPREKER REAGEERT NIET                                     | Er is een softwarefout opgetreden.  | Haal de stekker uit het stopcontact, wacht 15 seconden en steek hem er weer in.<br><br>Zet de fabrieksinstellingen terug.<br><br>Let op: hierbij zullen alle gebruikersgegevens worden verwijderd en na het terugzetten naar de fabrieksinstellingen moet de luidspreker opnieuw worden ingesteld.<br><br>Houd het bovenste gedeelte van de volumeknop (+) en het onderste gedeelte van de trebleknop (-) tegelijkertijd 7 seconden ingedrukt. |

## PROBLEEMOPLOSSING

---

| PROBLEEM                      | OORZAAK   | ACTIE   |
|-------------------------------|---|---|
| BLUETOOTH-VERBINDING VALT UIT | De twee Bluetooth-apparaten staan te ver uit elkaar of de verbinding wordt verstoord door obstakels. Er hangt een sterk elektrisch veld rondom de Uxbridge. | Zet de apparaten dicht bij elkaar zodat ze zich binnen 10 meter bevinden, niet geblokkeerd door obstakels zoals muren of deuren.<br><br>Apparaten zoals magnetrons, draadloze netwerkadapters, fluorescerende verlichting en gasfornuizen gebruiken hetzelfde frequentiebereik als het Bluetooth-apparaat. Dit kan elektrische storingen veroorzaken. |
| ONREGELMATIGE PRESTATIES      | Interferentie door een ander elektronisch apparaat.   | Zet de Uxbridge op een andere plek.<br><br>Schakel uit of verplaats het elektronische apparaat dat de storing veroorzaakt.  |

## PROBLEEMOPLOSSING

| PROBLEEM             | OORZAAK  | ACTIE  |
|----------------------|--|--|
| DE AUDIO IS VERVORMD | Het volume op de geluidsbron is te hoog ingesteld.             | Verlaag het afspeelvolume op de geluidsbron.         |
|                      | De audiostream of het geluidsbestand is van slechte kwaliteit. | Probeer een ander(e) geluidsbestand of muziekspeler. |
|                      | Het volume op de Uxbridge is te hoog.                          | Verlaag het volume op de luidspreker.                |
|                      | Teveel lage/hoge tonen op de luidspreker.                      | Verlaag bass/treble op de luidspreker.               |



LET OP: Een apparaat met wifi kan geluidgerelateerde of technische fouten veroorzaken, afhankelijk van het gebruik, in de volgende gevallen:

- als een lichaamsdeel in contact is met het ontvangst-/doorgiftesysteem van het apparaat met wifi of de Uxbridge.
- bij elektrische variaties door obstakels zoals muren, hoeken enz.
- bij blootstelling aan elektrische storingen door apparaten binnen dezelfde frequentieband, zoals medische apparatuur, magnetrons of andere draadloze netwerken.

Dit draadloze apparaat kan elektrische storingen veroorzaken tijdens het gebruik.

[MARSHALLHEADPHONES.COM](http://MARSHALLHEADPHONES.COM)